

新「ごみ処理施設だより」

第9号(平成30年7月25日発行)

埼玉中部資源循環組合



(仮称) 埼玉中部資源循環センター整備事業説明会を開催

合計57件のご質問やご意見をいただきました

平成30年5月28日(月)から6月4日(月)にかけて、吉見町東第二地区と川島町芝沼地区の計7地区を対象に、「(仮称)埼玉中部資源循環センター整備事業説明会」を開催しました。

今回の説明会では、事業の進捗状況や今後の事業予定などを中心に説明をさせていただきました。説明会の出席者は合計70人でした。

出席された皆さんからは、次のようなご質問やご意見が寄せられました。

■環境への影響について 6件

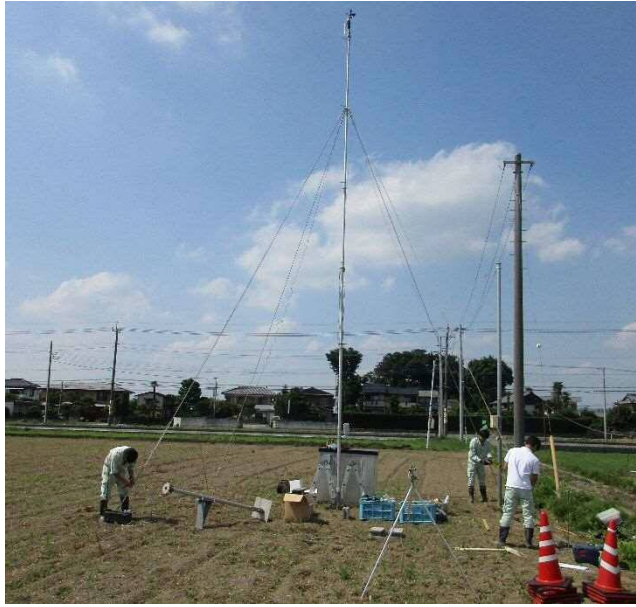

△環境アセスメントの現地調査(気象調査)

桶川市方面から35台、合計155台を見込んでいます。このように具体的な数字を基に計画を検討していきます。

住 環境汚染が心配です。環境アセスメントは実施しているのですか。

組 現在、環境アセスメントを実施しています。その内容については、今後、住民説明会を開催してご説明する予定です。なお、環境アセスメントの手続きでは、工事中、施設稼働後の環境を予測して評価を行います。施設稼働後は事後調査を行います。

■事業計画について 施設整備基本設計(案)、要求水準書など

住 新しい施設は災害時の避難所の機能を持つのですか。

組 震災等の災害時には地域のお役に立てるような機能を検討していきます。

住 ダイオキシンの自主基準値0.1の考え方を教えてください。

組 0.1(Hg-TEQ/m²)という数値は、ダイオキシン類対策特別措置法に基づく基準値で、最新技術を用いることによって達成可能な値です。

住 他の施設ではダイオキシン類の自主基準値を0.1としている施設もあるので、新しい施設もそうするべきではないでしょうか。

組 0.1という数値は、健康上安全の目安となる指標の800分の1という小さな数値で、「現在と異なる限り厳しい規制基準」という国の考えをふまえたものです。こうした理由から自主基準値を0.1とします。

住 ダイオキシン類などの測定結果を掲示板等で公表し、誰でも確認できるようにしてはどうでしょうか。

組 ご意見としてうけたまわります。

■都市計画決定について 搬入搬出路など

住 都市計画決定の区域は、建設予定地全体ですか。

組 新しいごみ処理施設等の建設予定地約5鈔全体を都市計画決定します。

住 新しい施設への進入路は地元の居住者に影響がないように配慮してください。

組 地元の皆さまに配慮した搬入搬出路を計画してまいります。

その他は、老人福祉センター荒川荘や埼玉中部環境センターなどについてのご質問でした。説明会で寄せられたご質問やご意見の中から、主なものをご紹介します。なお、説明会の配布資料、議事録、ご意見に対する組合の考えは、組合のホームページでもご覧いただけます。

住 出席者から寄せられたご質問やご意見

組 ご意見等に対する組合の回答や考え方を

■環境への影響について

■環境アセスメントなど

住 車両の種類ごとの正確な数字を出して、環境・渋滞対策を検討してください。

組 組合では昨年11月に交通量調査を実施しました(裏面参照)。荒井橋西交差点では、平日朝の7時から8時の間の交通量が最も多く、桶川市方面への車両が520台、東松山市方面へ776台でした。新施設には午前8時30分から午後4時まで、東松山市方面からのパッカー車が120台、

桶川市方面から35台、合計155台を見込んでいます。このように具体的な数字を基に計画を検討していきます。

住 環境汚染が心配です。環境アセスメントは実施しているのですか。

組 現在、環境アセスメントを実施しています。その内容については、今後、住民説明会を開催してご説明する予定です。なお、環境アセスメントの手続きでは、工事中、施設稼働後の環境を予測して評価を行います。施設稼働後は事後調査を行います。

■付帯施設について 施設の内容など

住 付帯施設の運営主体はどうなりますか。また、収入益の扱いはどうなるのですか。

組 現時点では付帯施設の運営主体は未定ですが、ごみ処理施設本体と同じDBO(公設民営)方式の場合は民間が運営することになります。収入益の扱いは業者との契約により決定します。

住 農産物直売所などは人口減少社会など時代の先を考えるべきです。

組 施設は東第二地区等の将来に寄与するようなものにしていきます。ご意見としてうけたまわります。(裏面に続く)

■都市計画決定について 搬入搬出路など

住 都市計画決定の区域は、建設予定地全体ですか。

組 新しいごみ処理施設等の建設予定地約5鈔全体を都市計画決定します。

住 新しい施設への進入路は地元の居住者に影響がないように配慮してください。

組 地元の皆さまに配慮した搬入搬出路を計画してまいります。

(仮称) 埼玉中部資源循環センター整備事業説明会

地区名	開催日時	会場	出席者
高尾新田、蓮沼新田	5/28(月)、午後7時～	高蓮集会所	7人
江和井	5/29(火)、午後7時～	江和井集会所	14人
久保田新田	6/1(金)、午後7時～	久保田新田集会所	20人
ニュータウン江和井	6/3(日)、午前9時～	吉見町東公民館	2人
川島町 芝沼	6/3(日)、午後6時～	芝沼集落センター	21人
飯島新田	6/4(月)、午後7時～	吉見町東公民館	6人
合計			70人

荒井橋西交差点の通過車両台数
(平成 29 年 11 月、交通量調査より)

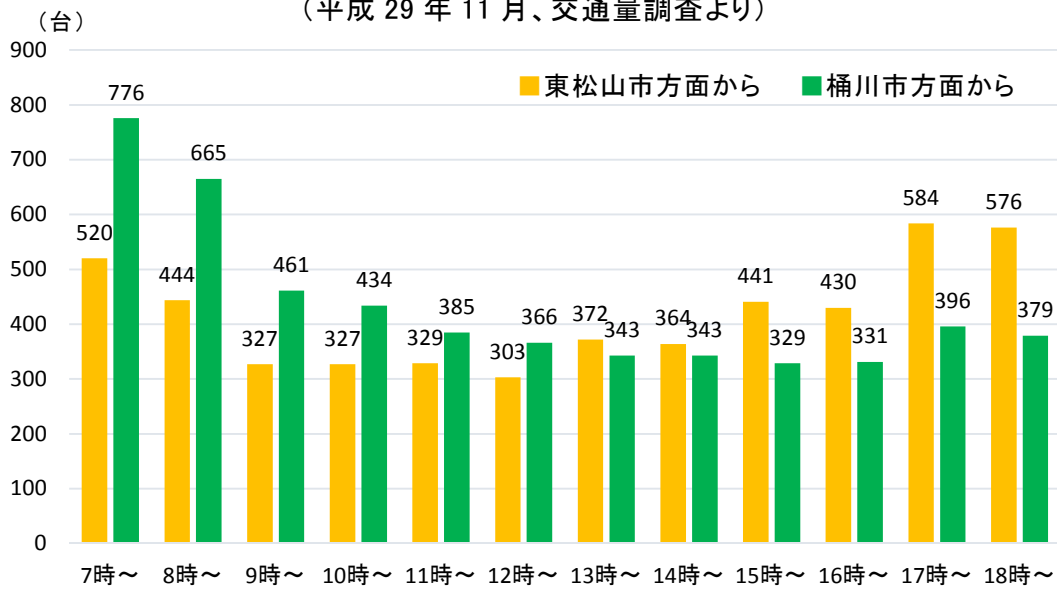

■地域の要望について
■地元対策、地域環境整備など
■地域環境整備とはどのような内容ですか。
 例えば、側溝の整備や道路の拡幅などを想定しています。

住 地元として関心の高い地域環境整備の要望は、いつ頃聞いてもらえるのですか。

組 地域環境整備については、付帯施設の内容が決定した後にお聞きする予定です。

住 地元対策事業の対象となる範囲は吉見町なのですか。それとも東第二地区なのですか。

組 地元対策事業の対象は、東第二地区と考えていますが、自分たちが出したごみがどのように処理され、どんな苦勞があつて施設が建設されるのかということは吉見町全体で考えるべきかと考えています。

■その他
■この事業の負担金について教えてください。
住 ごみ処理施設の本体部分の構成市町村の負担は、均等割、人口割、搬入量割を組み合わせた金額です。付帯施設の負担割合は、施設の内容を含めて協定書の協議事項となっています。

組 建設予定地の買収は終わっているのですか。

住 用地の買収は今年度を予定しています。

住 新しい施設と隣接する埼玉中部環境センターは、一時的に両方稼働するのですか。

組 新しいごみ処理施設が稼働した後の埼玉中部環境センターについては、関係市町村と調整していきます。

住 老人福祉センター荒川荘は、どうなりますか。

組 現在、吉見町として検討中で、未定です。

住 建設予定地は市野川がカーブしている場所であり、川の氾濫の危険性があると聞きました。そういう場所に新しいごみ処理施設を建設するのですか。

組 建設予定地の決定に際しては、埼玉県の洪水想定等を参考にしました。また、基本設計(案)でも浸水対策等を盛り込んでいます。建設予定地の再検討は考えていません。

住 新しい施設ができることで周辺に住む人たちはどんなメリットがあるのでしょうか。例えばごみの持ち込みが無料になったりしますか。

組 地域の活性化に寄与する付帯施設が建設されるのが地元のメリットであり、吉見町のメリットであると考えています。料金については、ご意見としてうけたまわります。

住 プラスチックも燃やせるようになりますか。

組 資源化できるプラスチックを燃やすことは考えていません。

住 余熱利用発電により売電した収益金を地区に還元し、地域全体がその恩恵を受けられるようにできませんか。

組 ご意見としてうけたまわります。

環境影響評価準備書等の縦覧と説明会のお知らせ

【準備書等の縦覧】

平成 30 年 8 月 21 日(火)～9 月 21 日(金) ※土日祝日を除く
 午前 8 時 30 分～午後 5 時 15 分
 縦覧場所 吉見町農政環境課、川島町町民生活課ほか

【準備書の住民説明会】

- 東松山市松山市民活動センター大会議室
9 月 3 日(月)、午後 2 時 00 分から
- 桶川市生涯学習センター視聴覚ホール
9 月 5 日(水)、午後 2 時 00 分から
- 川島町コミュニティーセンター大会議室
8 月 27 日(月)、午後 2 時 00 分から
- 吉見町役場 3 階大集会室
8 月 28 日(火)、午後 2 時 00 分から
- 鴻巣市市民活動センター会議室 C
8 月 31 日(金)、午後 2 時 00 分から
- 北本市西部公民館会議室
9 月 4 日(火)、午後 2 時 00 分から

【意見書の提出】

提出方法 持参、ファックスまたは郵送
 提出期間 平成 30 年 8 月 21 日(火)～10 月 5 日(金)
 提出先 吉見町農政環境課
 〒355-0192 吉見町大字下細谷 411 FAX0493-54-4970

平成 30 年第 2 回組合議会定例会のお知らせ

- 日時 平成 30 年 8 月 9 日(木)
午前 10 時 00 分開会
- 場所 吉見町役場 4 階議場

組合予算の執行状況をお知らせいたします

1 平成 29 年度一般会計歳入歳出予算の執行状況(平成 30 年 3 月 31 日現在)

歳入

区分	予算現額(円)	収入済額(円)	収入済額/予算現額(%)
1 分担金及び負担金	437,932,000	437,932,000	100.00
2 国庫支出金	22,727,000	19,448,000	85.57
3 財産収入	2,000	2,044	102.20
4 繰入金	48,930,000	48,930,000	100.00
5 繰越金	55,128,000	55,128,551	100.00
6 諸収入	4,000	28,127	703.18
合計	564,723,000	561,468,722	99.42

歳出

区分	予算現額(円)	支出済額(円)	支出済額/予算現額(%)
1 議会費	5,649,000	4,504,667	79.74
2 総務費	50,907,000	44,534,274	87.48
3 事業費	503,285,000	416,347,979	82.73
4 予備費	4,882,000	0	0.00
合計	564,723,000	465,386,920	82.41

2 財産、公債及び一時借入金の現在高

区分	現在高(円)
財政調整基金	68,085,078
施設整備基金	469,000,966
合計	537,086,044

3 その他管理者において必要と認める事項

なし

組合のホームページが新しくなりました。詳しい情報をご覧ください。

<https://chuubushigen.or.jp>

